

**SPRAWOZDANIE Z DZIAŁALNOŚCI  
MIEJSKIEGO OŚRODKA POMOCY SPOŁECZNEJ  
W WĄBRZEŹNIE  
ZA 2022 ROK**

Opracowanie: Anna Wróblewska

**Wąbrzeźno, marzec 2023**

## Spis treści

1. Wstęp.....	3
2. Struktura organizacyjna Miejskiego Ośrodka Pomocy Społecznej w Wąbrzeźnie .....	5
3. Wydatki i dochody Miejskiego Ośrodka Pomocy Społecznej w Wąbrzeźnie.....	8
3.1. Zadania zlecone gminie .....	8
3.2. Zadania własne gminy .....	11
3.3. Projekty unijne .....	18
3.3.1. Projekt: Wąbrzeskie Kluby Samopomocy.....	18
3.3.2. Projekt: Integracja i aktywizacja społeczna, zawodowa i edukacyjna osób i rodzin zagrożonych ubóstwem, wykluczeniem społecznym w celu aktywnego włączenia społecznego i powrotu na rynek pracy z wykorzystaniem Programu Aktywności Lokalnej - III edycja. ....	19
3.3.3. Projekt: Klub Seniora w Wąbrzeźnie .....	21
3.3.4. Projekt: Usługi na rzecz osób niesamodzielnych w Wąbrzeźnie .....	22
3.4. Dochody: .....	24
4. System pomocy społecznej .....	25
4.1. Klienci pomocy społecznej .....	25
4.2. Świadczenia realizowane na podstawie ustawy o pomocy społecznej.....	27
4.2.1 Świadczenia finansowe i usługowe .....	27
4.2.2. Asystentura rodzinna .....	28
4.2.3 Praca socjalna .....	29
4.3. Zadania wynikające z ustawy o świadczeniach opieki zdrowotnej finansowanych ze środków publicznych.....	29
4.4. Przeciwdziałanie przemocy w rodzinie. ....	30
5. Współpraca z instytucjami .....	33
6. Potrzeby w zakresie pomocy społecznej na rok 2023 .....	33

## 1. Wstęp

Zgodnie z art. 110 ust. 9 ustawy z dnia 12 marca 2004 roku o pomocy społecznej (Dz. U. z 2021 r., poz. 2268 z późn. zm.), „Kierownik ośrodka pomocy społecznej składa radzie gminy coroczne sprawozdanie z działalności ośrodka oraz przedstawia potrzeby w zakresie pomocy społecznej”.

Miejski Ośrodek Pomocy Społecznej w Wąbrzeźnie jest jednostką budżetową gminy, utworzoną na podstawie uchwały Nr VII/56/90 Rady Miejskiej w Wąbrzeźnie z dnia 29 grudnia 1990 roku w sprawie utworzenia Miejskiego Ośrodka Pomocy Społecznej w Wąbrzeźnie.

Miejski Ośrodek Pomocy Społecznej w Wąbrzeźnie wykonuje zadania, w szczególności z zakresu:

- ustawy z dnia 12 marca 2004 r. **o pomocy społecznej** (Dz.U. z 2021 r. poz. 2268 z późn. zm.);
- ustawy z dnia 28 listopada 2003 r. **o świadczeniach rodzinnych** (Dz.U. z 2023 r. poz.390);
- ustawy z dnia 7 września 2007 r. **o pomocy osobom uprawnionym do alimentów** (Dz.U. z 2022 r. poz. 1205 z późn. zm.);
- ustawy z dnia 27 sierpnia 2004 r. **o świadczeniach opieki zdrowotnej finansowanych ze środków publicznych** (Dz.U. z 2022 r. poz. 2561 z późn. zm.);
- ustawy z dnia 8 marca 1990 r. **o samorządzie gminnym** (Dz.U. z 2023 r. poz. 40);
- ustawy z dnia 20 kwietnia 2004 r. **o promocji zatrudnienia i instytucjach rynku pracy** (Dz.U. z 2022 r. poz. 690 z późn. zm.);
- ustawy z dnia 27 sierpnia 2009 r. **o finansach publicznych** (Dz.U. z 2022 r. poz. 1634 z późn. zm.);
- ustawy z dnia 19 sierpnia 1994 r. **o ochronie zdrowia psychicznego** (Dz.U. z 2022 r. poz. 2123);
- ustawy z dnia 26 października 1982 r. **o wychowaniu w trzeźwości i przeciwdziałaniu alkoholizmowi** (Dz.U. z 2023 r. poz. 165 z późn. zm.);
- ustawy z dnia 9 czerwca 2011 r. **o wspieraniu rodziny i systemie pieczy zastępczej** (Dz.U z 2022 r. poz. 447 z późn. zm.);

- ustawy z dnia 29 lipca 2005 r. o **przeciwdziałaniu przemocy w rodzinie** (Dz.U. z 2021 r. poz. 1249 z późn. zm.);
- ustawy z dnia 21 czerwca 2001 r. o **dotychczasowych dodatkach mieszkaniowych** (Dz.U. z 2021 r. poz. 2021 z późn. zm.);
- ustawy z dnia 10 kwietnia 1997 r. **Prawo energetyczne** (Dz.U. z 2022 poz. 1385 z późn. zm.);
- ustawy z dnia 7 września 1991 r. o **systemie oświaty** (Dz.U. z 2022 r. poz. 2230);
- ustawy z dnia 4 kwietnia 2014 r. o **ustaleniu i wypłacie zasiłków dla opiekunów** (Dz.U. z 2020 r. poz. 1297);
- ustawa z dnia 11 lutego 2016 r. o **pomocy państwa w wychowywaniu dzieci** (Dz.U. z 2022 poz. 1577 z późn. zm.);
- ustawy z dnia 4 listopada 2016 r. o **wspieraniu kobiet w ciąży i ich rodzin „Za życiem”** (Dz.U. z 2020 r. poz. 1329 z późn. zm.);
- ustawy z dnia 5 grudnia 2014 r. o **Karcie Dużej Rodziny** (Dz. U. z 2021 r. poz. 1744 z późn. zm.);
- ustawa z dnia 7 lipca 2014 r. o **zasadach realizacji programów w zakresie polityki spójności finansowanych w perspektywie finansowej 2014-2020** (Dz. U. z 2020 r. poz. 818);
- uchwały Nr 140 Rady Ministrów z dnia 15 października 2018 r. w **sprawie ustanowienia wieloletniego rządowego programu „ Posilek w szkole i w domu” na lata 2019 – 2023”** (Dz.U. z 2019 r. poz. 267 z późn. zm.);
- ustawy z dnia 20 lipca 2018 r. o **pomocy państwa w ponoszeniu wydatków mieszkaniowych w pierwszych latach najmu mieszkania** (Dz.U. z 2021 r. poz. 2158 z późn. zm.);
- ustawy z dnia 27 kwietnia 2001 r. – **Prawo ochrony środowiska** (Dz.U. z 2022 poz. 2556 z późn. zm.);
- ustawy z dnia 17 grudnia 2021 r. o **dotatku osłonowym** (Dz.U. z 2023 r. poz.169 z późn. zm.);
- ustawa z dnia 5 sierpnia 2022 r. o **dotatku węglowym** (Dz. U. z 2023 r. poz. 141 z późn. zm.);
- ustawa z dnia 7 października 2022 r. o **szczególnych rozwiązaniach służących ochronie odbiorców energii elektrycznej w 2023 roku w związku z sytuacją na rynku energii elektrycznej** (Dz. U. z 2023 r. poz. 269 z późn. zm.);

- ustawa z dnia 15 grudnia 2022 r. o **szczególnej ochronie niektórych odbiorców paliw gazowych w 2023 r. w związku z sytuacją na rynku gazu** (Dz.U. z 2022 r. poz. 2687 z późn. zm.)
- ustawa z dnia 12 marca 2022 r. o **pomocy obywatelom Ukrainy w związku z konfliktem zbrojnym na terytorium tego państwa** (Dz. U. z 2023 r. poz. 103 z późn. zm.);
- Rozporządzenie Rady Ministrów z dnia 4 maja 2022 r. w **sprawie maksymalnej wysokości świadczenia pieniężnego przysługującego z tytułu zapewnienia zakwaterowania i wyżywienia obywatelom Ukrainy oraz warunków przyznawania tego świadczenia i przedłużania jego wypłaty** (Dz.U. z 2022 poz. 1020 z późn. zm.).

Sprawozdanie niniejsze zawiera analizę wydatków Miejskiego Ośrodka Pomocy Społecznej w Wąbrzeźnie roku 2022 oraz opis realizowanych zadań.

## 2.Struktura organizacyjna Miejskiego Ośrodka Pomocy Społecznej w Wąbrzeźnie

Miejski Ośrodek Pomocy Społecznej w Wąbrzeźnie wg stanu na dzień 31.12.2022 r. na podstawie umowy o pracę zatrudnił 34 pracowników:

- dyrektor ośrodka,
- zastępca dyrektora ośrodka (inspektor ds. świadczeń rodzinnych)
- 8 pracowników socjalnych,
- 2 pracowników realizujących zadania wynikające z ustawy o świadczeniach rodzinnych i funduszu alimentacyjnego, zadania wynikające z ustawy o świadczeniach wychowawczych, zasiłku dla opiekuna, dodatku osłonowego i węglowego,
- 1 pracownika ds. dodatków mieszkaniowych i dodatków energetycznych,
- 1 pracownik do obsługi stypendiów i zasiłków szkolnych, Karty Dużej Rodziny, oraz do obsługi zaświadczeń programu „czyste powietrze”
- 4 pracowników administracyjnych,
- 2 pracowników obsługi
- 8 opiekunek środowiskowych,
- 3 asystentów rodziny,

- 3 osoby zatrudnione do obsługi projektów unijnych.

Pracownicy zatrudnieni w ośrodku posiadają odpowiednie wykształcenie określone w ustawie o pomocy społecznej oraz ustawie o pracownikach samorządowych.

Ponadto liczba zatrudnionych pracowników socjalnych spełnia wymogi ustawowe określone w art. 110 ust. 11 ustawy o pomocy społecznej na podstawie której „ośrodek pomocy społecznej zatrudnia pracowników socjalnych proporcjonalnie do liczby ludności gminy w stosunku jeden pracownik socjalny zatrudniony w pełnym wymiarze czasu pracy na 2000 mieszkańców lub proporcjonalnie do liczby rodzin i osób samotnie gospodarujących, objętych pracą socjalną w stosunku jeden pracownik socjalny na nie więcej niż 50 rodzin i osób samotnie gospodarujących”.

W celu zapewnienia odpowiedniej jakości i prawidłowego realizowania zadań wszyscy pracownicy jednostki odbyli w roku 2022 szereg szkoleń i kursów.

Poziom wykształcenia pracowników Miejskiego Ośrodka Pomocy Społecznej w Wąbrzeźnie przedstawia poniższa tabela.

Lp.	Poziom wykształcenia	Liczba osób
1.	wyższe w tym : magisterskie	22 18
2.	policealne	1
3.	średnie	4
4.	zawodowe	3
5.	podstawowe	4

## Schemat organizacyjny Miejskiego Ośrodka Pomocy Społecznej w Wąbrzeźnie

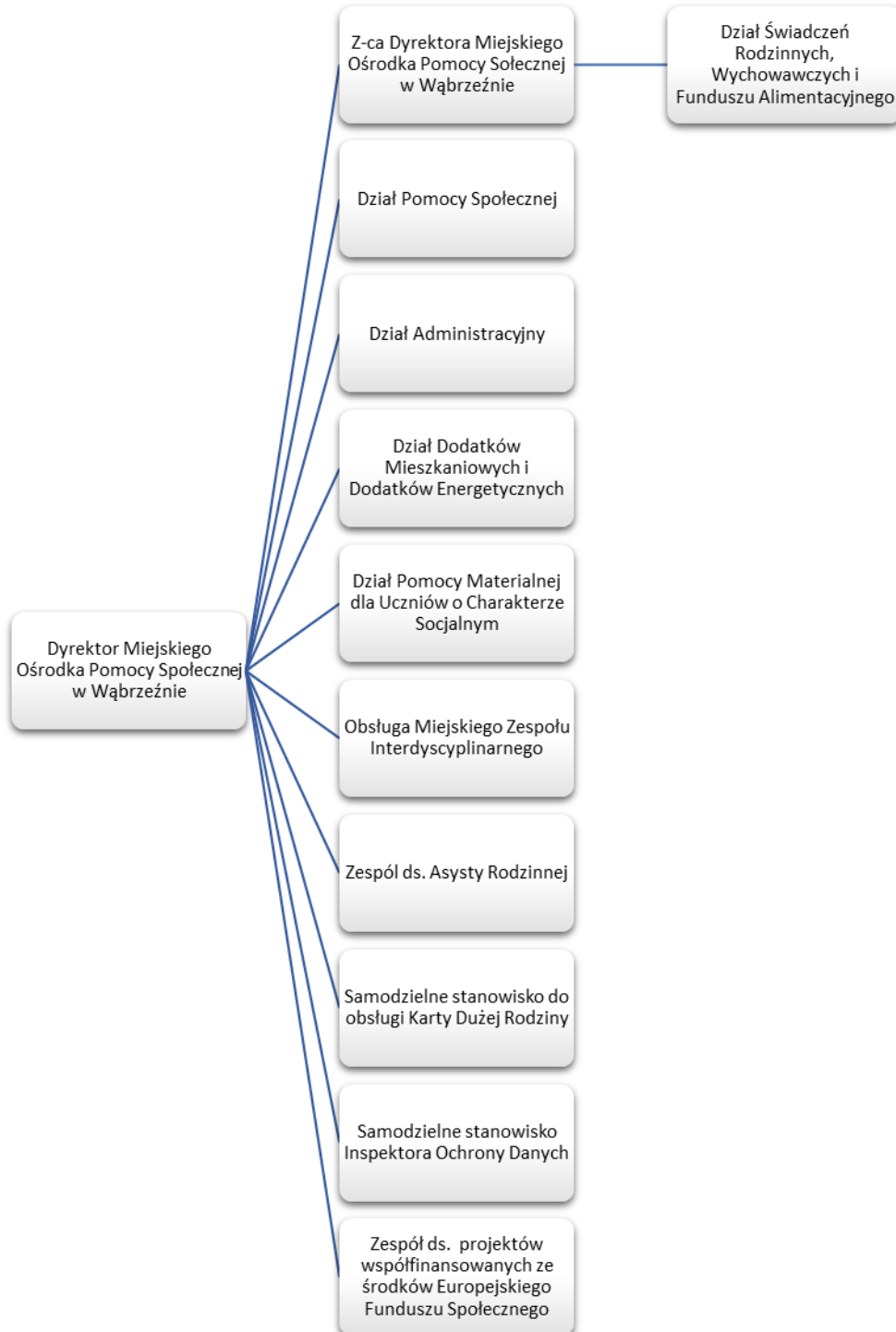

### 3. Wydatki i dochody Miejskiego Ośrodka Pomocy Społecznej w Wąbrzeźnie

#### 3.1. Zadania zlecone gminie

1. **Dodatek energetyczny** (rozdział 85215 § 2010) - z pomocy skorzystało 15 rodzin. Na wypłatę świadczenia wydatkowano 748,88 zł oraz na obsługę 14,98 zł, co razem wynosi **763,86 zł**.

2. **Wynagrodzenie dla opiekunów prawnych** (rozdział 85219 § 2010) - realizowano je w stosunku do 7 opiekunów osób ubezwłasnowolnionych. Do końca grudnia 2022 r. koszt wyniósł 8.100,00 zł. Obsługa zadania to kwota 102,00 zł. Całkowity koszt zadania w 2022 r. wyniósł **8.202,00 zł**.

3. **Specjalistyczne usługi opiekuńcze** (rozdział 85228 § 2010) – z pomocy korzystało 12 rodzin. Na realizację specjalistycznych usług opiekuńczych dla osób z zaburzeniami psychicznymi wydatkowano **160.455,00 zł**.

4. **Dodatek osłonowy** (rozdział 85295 § 2010) – z pomocy skorzystały 2024 rodziny. Na wypłatę świadczenia wydatkowano 1.208.488,66 zł oraz na obsługę 24.178,04 zł, co razem wynosi **1.232.666.70 zł**. Wydatki na obsługę rozkładają się na:

- wynagrodzenia, pochodne oraz PPK – 19.903,59,
- pozostałe koszty – 4.274,45.

5. **Świadczenia wychowawcze „Rodzina 500+”** (rozdział 85501 § 2060) to środki rządowe. Od początku roku z tej formy pomocy skorzystały 1352 rodziny, w tym 2 081 dzieci. Na realizację świadczenia wychowawczego wydatkowano **5.376.467,80 zł** z czego na:

- świadczenia społeczne 5.358.672,48 zł;
- wynagrodzenia i pochodne, PPK oraz odpis na fundusz świadczeń socjalnych 16.181,42 zł;
- pozostałe koszty – 1.613,90 zł.



**6. Świadczenia rodzinne, świadczenia z funduszu alimentacyjnego oraz składki na ubezpieczenie emerytalne i rentowe z ubezpieczenia społecznego (rozdział 85502 § 2010) - ze środków rządowych realizowano następujące świadczenia:**

- zasiłki rodzinne – 6 834 świadczenia na kwotę 774.030,99 zł.

Do zasiłków rodzinnych realizowano dodatki z tytułu:

- urodzenia dziecka – przyznano 19 świadczeń na kwotę 14.379,52 zł;
- opieki nad dzieckiem w okresie korzystania z urlopu wychowawczego – wypłacono 88 świadczeń na łączną kwotę 33.638,80 zł;
- samotnego wychowywania dziecka – 667 świadczeń, na kwotę 125.555,12 zł;
- kształcenia i rehabilitacji dziecka niepełnosprawnego – wypłacono 715 świadczeń – 71.539,26 zł;
- rozpoczęcia roku szkolnego – 706 świadczeń na łączną kwotę 38.369,54 zł;
- podjęcia przez dziecko nauki w szkole poza miejscem zamieszkania – wypłacono 103 dodatków na kwotę 8.776,11 zł;
- wielodzietności – 1 470 świadczenia na kwotę 135.014,53 zł.

W danym paragrafie zrealizowano także następujące świadczenia opiekuńcze:

- zasiłki pielęgnacyjne – wypłacono 6 648 zasiłków na kwotę 1.432.745,92 zł;
- świadczenia pielęgnacyjne – 1 322 świadczeń w kwocie 2.779.750,80 zł;
- specjalny zasiłek opiekuńczy – 12 świadczeń na kwotę 7.440,00 zł.

Ponadto zrealizowano świadczenia:

- jednorazowa zapomoga z tytułu urodzenia się dziecka – 66 świadczeń na kwotę 66.000 zł;
- fundusz alimentacyjny - wypłacono 1 855 świadczeń na kwotę 709.897,31 zł;
- świadczenie rodzicielskie – 478 świadczeń na kwotę 430.757,40 zł;
- składki na ubezpieczenie społeczne od podopiecznych - odprowadzono 523.933,13 zł;
- świadczenia, o których mowa w art. 10 ustawy „Za życiem” – złożono 1 wniosek na kwotę 4 000 zł.

Łącznie na wskazane powyżej świadczenia i składki wydano 7.155.828,43 zł, a koszt obsługi tego zadania wyniósł 209.780,38 zł. Łączne wydatki w 2022 r. wyniosły 7.365.608,81 zł.

**7. Ogólnopolska Karta Dużej Rodziny (rozdział 85503 § 2010) - do końca grudnia 2022 roku z Karty Dużej Rodziny wydatki wyniosły 1.591,34 zł.**

8. **Składki do ZUS na ubezpieczenie zdrowotne** dla osób pobierających świadczenia (świadczenie pielęgnacyjne, specjalny zasiłek opiekuńczy i zasiłek dla opiekuna- rozdział 85513 § 2010). Do 31 grudnia 2022 roku opłacono 74 składki od osób pobierających świadczenie pielęgnacyjne, zasiłek dla opiekuna i specjalny zasiłek opiekuńczy na kwotę **122.978,80 zł**.

### Zadania zlecone gminie w 2022 roku (14.058.953,93 zł)

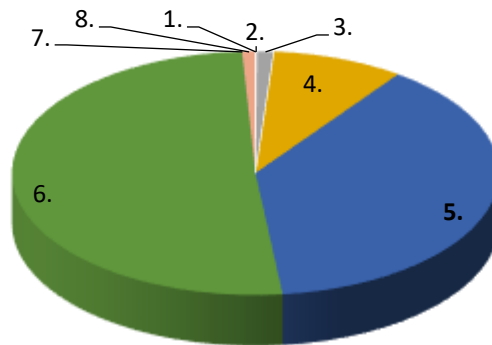

- 1. Dodatek energetyczny - 763,86 zł
- 2. Wynagrodzenie dla opiekunów prawnych - 8.202,00 zł
- 3. Specjalistyczne usługi opiekuńcze - 160.455,00 zł
- 4. Dodatek osłonowy - 1.232.666,70 zł
- 5. Świadczenia wychowawcze „Rodzina 500+” - 5.376.467,80 zł
- 6. Świadczenia rodzinne, świadczenia z funduszu alimentacyjnego oraz składki - 7.155.828,43
- 7. Ogólnopolska Karta Dużej Rodziny - 1.591,34 zł
- 8. Składka zdrowotna - 122.978,80 zł

### 3.2. Zadania własne gminy

1. Wydatki na świadczenia z tytułu **dopłat do czynszu** (rozdział 70095) do końca 2022 r. wyniosły **33.107,19** zł. Kwota ta w całości pokryta została z dotacji BGK.

2. **Wydatki na świadczenia dla osób udzielających schronienia obywatelom Ukrainy** (rozdział 75495) do końca grudnia 2022 r. wyniosły 356.000,00 zł. Koszty z tytułu obsługi tego zadania to 1.440,00 zł. Łącznie wydatkowano na to zadanie **357.440,00** zł. Zadanie w całości realizowane było z dotacji rządowej. W tym rozdziale poniesione były także koszty na zakup towarów w wysokości 232,18 zł z odsetek bankowych z rachunku Funduszu Pomocy Ukrainie.

3. **Oplaty za pobyt w domach pomocy społecznej** (rozdział 85202) - w 2022 roku opłacano pobyt w placówkach 25 mieszkańców Wąbrzeźna. Wydatek to **822.911,46** zł.

4. **Oplata za pobyt w ośrodkach wsparcia** (rozdział 85203) - w 2022 roku z tej formy wsparcia skorzystało 5 osób. Wydatek na opłaty za pobyt w ośrodkach to kwota **54.200,70** zł.

5. Składki do ZUS na ubezpieczenie zdrowotne dla osób pobierających zasiłki stałe (zrealizowano z dotacji 85213 § 2030) – do 31 grudnia 2022 roku opłacono składki od 73 osób pobierających zasiłki stałe na kwotę **40.830,64** zł.

6. **Zasiłki i pomoc w naturze** (rozdział 85214) – w rozdziale tym wydatkowano środki na świadczenia społeczne w wysokości **549.818,28** zł (517.011,00 zł to środki z dotacji, a 32.807,28 zł to środki samorządowe):

- zasiłki okresowe ( z dotacji § 2030) - otrzymało je 226 osób na łączną kwotę 517.011,00 zł;
- zasiłki celowe na kwotę 32.807,28 zł, które otrzymało 120 osób;

7. Wydatki na **świadczenia wypłacane obywatelom Ukrainy** (rozdział 85214) do końca roku 2022 wyniosły **2.700,00** zł., środki te pochodziły z dotacji rządowych.

8. **Utrzymanie mieszkania socjalnego** dla osób bezdomnych (rozdział 85214) w 2022 r. wyniosło **16.845,86** zł. W 2022 roku z mieszkania socjalnego skorzystało 9 osób. Zaległość z tytułu czynszu za mieszkania komunalne w wysokości 374,93 zł dotyczy 10 osób.

9. Wydatki z tytułu opłacenia **składki do Grudziądzkiego Banku Żywności** (rozdział 85214) – do końca grudnia 2022 r. wyniosły **12.000,00 zł**; koszty korespondencji do Grudziądzkiego Banku Żywności wyniosły 0,00 zł;

10. **Dodatki mieszkaniowe** (rozdział 85215) – wypłacono 439 dodatków mieszkaniowych w łącznej kwocie 989.224,00 zł. Koszt obsługi tego zadania to 0,00 zł. Łączny wydatek na to zadanie wyniósł **989.224,00 zł**.

11. **Zasilki stałe** (rozdział 85216 § 2030). Łączna kwota wydatkowana w 2022 roku to **475.738,01 zł**. Pomoc przyznano 75 osobom na kwotę 467.133,66 zł. Kwota 8.604,35 zł dotyczyła wkładu własnego do projektów:

- PAL III plan 104,35 zł, wykonanie 104,35 zł, świadczenia otrzymała 1 osoba,
- Usługi na rzecz osób niesamodzielnych w Wąbrzeźnie plan 8.500,00 zł, wykonanie 8.500,00 zł, świadczenia otrzymały dwie osoby

Zadanie w całości realizowane było z dotacji rządowej.

12. **Ośrodki pomocy społecznej** (rozdział 85219) to wydatek w łącznej kwocie **1.013.990,74 zł**.

W rozdziale tym zawarte są wszystkie wydatki związane z funkcjonowaniem MOPS-u:

- wynagrodzenia osobowe, bezosobowe i PPK oraz pochodne w kwocie 883.756,38 zł;
- odpisy na ZFŚS w kwocie 31.629,69 zł;
- utrzymanie ośrodka w kwocie 94.811,97 zł;
- szkolenia w kwocie 2.992,70 zł;
- koszty badań okresowych pracowników w kwocie 800,00 zł.

oraz wkład własny do projektów:

Środki z dotacji rządowej 85219 § 2030 w kwocie 230.516,00 zł częściowo sfinansowały wynagrodzenia pracowników socjalnych. Z dotacji rządowej do końca grudnia 2022 r. częściowo opłacono 7 etatów pracowników socjalnych.

13. **Usługi opiekuńcze 75 +** (rozdział 85228 § 2030) - łącznie **56.148,00 zł**. Środki z dotacji rządowej częściowo pokryły wydatki (kwota 28.074,00 zł) na wynagrodzenia pracowników świadczących usługi w ramach Programu „Usługi opiekuńcze 75+”. Środki własne to 28.074,00 zł.

14. **Usługi opiekuńcze** (rozdział 85228) - pomoc świadczone w 58 środowiskach. Koszt zadania wyniósł **377.882,23 zł**, z tego m.in. wydatkowano na:

- wynagrodzenia osobowe, bezosobowe, pochodne oraz PPK w kwocie 361.282,51 zł;

- odpis na fśś dla opiekunek w kwocie 12.987,80 zł;
- pozostałe wydatki w rozdziale 85228 to kwota 3.611,92 zł.

15. **Zakup obiadów i zasiłki celowe na zakup żywności** (rozdział 85230 § 2030) - zadanie realizowano w ramach programu "Posiłek w szkole i w domu". Z obiadów korzystało 64 uczniów i dzieci do czasu rozpoczęcia nauki w szkole podstawowej oraz 1 osoba dorosła. Koszt posiłków to kwota 36.228,20 zł, z czego 27.775,20 zł to środki rządowe, zaś 8.453,00 zł to środki samorządowe.

W ramach programu wypłacano również zasiłki celowe na zakup żywności. Otrzymały je 278 osoby na łączną kwotę 452.040,00 zł, z czego 360.493,00 zł to środki rządowe, zaś 91.547,00 zł to środki samorządowe.

Całość wydatków na te zadania w 2022 roku wyniosła **488.268,20** zł z czego:

- wydatek 388.268,20 zł to środki rządowe, w tym wkład własny do projektu „Usługi na rzecz osób niesamodzielných w Wąbrzeźnie” – plan 11.500,00 zł, wykonanie 11.500,00 zł - świadczenia otrzymały 3 osoby i „Klub Seniora” – plan 3.392,00 zł, wykonanie 3.392,00 zł, otrzymała je 1 osoba.
- wydatek 100.000,00 zł to środki samorządowe.

W ramach tego zadania jest także posiłek dla dzieci z Ukrainy, otrzymała je jedna osoba w wysokości 1.600,00 zł – była to dotacja rządowa.

16. Wydatki na **świadczenia społeczne w zakresie pomocy Ukrainie** (rozdział 85295) do końca grudnia br. wyniosły **2.878,10** zł. Na to zadanie wpłynęły środki rządowe.

17. Wydatki z tytułu **zasiłków stałych dla obywateli Ukrainy** (rozdział 85295) do końca 2022 r. wyniosły **2.400,00** zł. W całości była to dotacja rządowa.

18. Budżet państwa finansował program „**Korpus Wsparcia Seniorów**” (rozdział 85295) na łączną kwotę 63.175,00 zł, z czego do końca grudnia 2022 r. było wydatkowane **57.263,39** zł

19. W ramach programu „**Kujawsko-Pomorska Teleopieka**” (rozdział 85295) plan wynosi 10.708,08 zł. Na tym zadaniu wydatkowano **9.746,11** zł w tym na:

- wynagrodzenia osobowe i pochodne – 5.098,50;
- pozostałe wydatki – 4.647,61 zł.

20. W ramach **świadczeń pieniężnych 300+ dla osób, które opuściły Ukrainę** w związku z konfliktem zbrojnym (rozdział 85395) wydatkowano do końca grudnia 2022 r. na to zadanie **46.206,00** zł w tym na:

- świadczenia społeczne 45.300,00 zł,
- wynagrodzenia i pochodne – 650,73 zł,
- koszty obsługi - 255,27 zł.

Na to zadanie zaplanowano 46.206,00 zł.

21. W ramach wypłaty **“Dodatku węglowego”** (rozdział 85395) plan wynosił 3.831.120,00 zł.

Na tym zadaniu wydatkowano **3.821.938,81** zł w tym na:

- świadczenia społeczne - 3.747.000,00 zł,
- wynagrodzenia osobowe, bezosobowe, PPK i pochodne – 67.825,91 zł,
- koszty obsługi - 6.134,90 zł,
- szkolenia pracowników - 978,00 zł.

Świadczenie to w całości finansowane było z budżetu państwa.

22. W ramach ustawy o szczególnych rozwiązaniach w zakresie niektórych źródeł ciepła w związku z sytuacją na rynku paliw w 2022 roku wypłacano **„dodatek inne źródła ciepła”** (rozdział 85395), plan na to zadanie wynosił 361.080,00 zł. Na tym zadaniu wydatkowano **214.627,45** zł w tym na:

- świadczenia społeczne - 210.500,00 zł,
- wynagrodzenia osobowe i pochodne – 2.997,75 zł,
- koszty obsługi - 1.129,70 zł.

23. **Pomoc materialna dla uczniów o charakterze socjalnym** (rozdział 85415 § 2030) - na realizację stypendiów wydano **104.160,00** zł, z czego 20.832,00 zł to środki samorządowe (20%), a kwota 83.328,00 zł to środki rządowe (80%). Otrzymana w bieżącym okresie dotacja przeznaczona została na dofinansowanie świadczeń pomocy materialnej dla uczniów o charakterze socjalnym i została wykorzystana następująco:

- w Szkole Podstawowej Nr 2 w Wąbrzeźnie

Liczba uczniów	Wykorzystana kwota	Wnioski nierozliczone
76	47.368,00 zł	0

- w Szkole Podstawowej Nr 3 w Wąbrzeźnie

Liczba uczniów	Wykorzystana kwota	Wnioski nierozliczone
45	28.024,00 zł	0

- w szkołach ponadpodstawowych w Wąbrzeźnie (w tym dla dorosłych)

Liczba uczniów	Wykorzystana kwota	Wnioski nierozliczone
37	22.320,00 zł	0

- w szkołach poza miastem

Rodzaj jednostki	Liczba uczniów	Wykorzystana kwota	Wnioski nierozliczone
Szkoła podstawowa	7	4.216,00 zł	0
Szkoła ponadpodstawowa	2	992,00 zł	0
razem	9	5.208,00 zł	0

- w ośrodkach szkolno-wychowawczych

Liczba uczniów	Wykorzystana kwota	Wnioski nierozliczone
2	1.240,00 zł	0

W ramach pomocy materialnej dla uczniów o charakterze socjalnym dla obywateli Ukrainy (rozdział 85415) zaplanowano 34.720,00 zł. Do końca grudnia 2022 r. nie wypłacono żadnego stypendium. Wydatki na tym zadaniu wynoszą 0,00 zł.

24. W ramach świadczeń rodzinnych dla obywateli Ukrainy (rozdział 85502) do końca grudnia 2022 r. wydatkowano **2.148,47** zł z czego 2.084,00 zł to świadczenia społeczne, a 64,47 zł to koszty obsługi. Kwota ta sfinansowana została z dotacji budżetu państwa.

25. **Oplata za pobyt dzieci w placówkach opiekuńczych** (rozdział 85504) – wydatkowano 132.691,58 zł za pobyt 12 dzieci.

26. W rozdziale 85504 znajdują się również koszty zatrudnienia, odpis na FŚS oraz pozostałe wydatki asystentów rodziny w wysokości **156.484,13** zł. Łączny wydatek na ten cel to kwota 289.175,71 zł.

W ramach programu „Asystent rodziny” (rozdział 85504) wydatkowano 8.250,00 zł. Plan na tym zadaniu wynosił 8.250,00 zł. Były to środki uzyskane z dotacji.

27. **Oplata za pobyt w rodzinie zastępczej** (rozdział 85508) - opłata dotyczyła 33 dzieci, na które wydatkowano **125.615,91** zł.





## Zadania własne gminy w 2022 roku (9.975.384,49 zł)

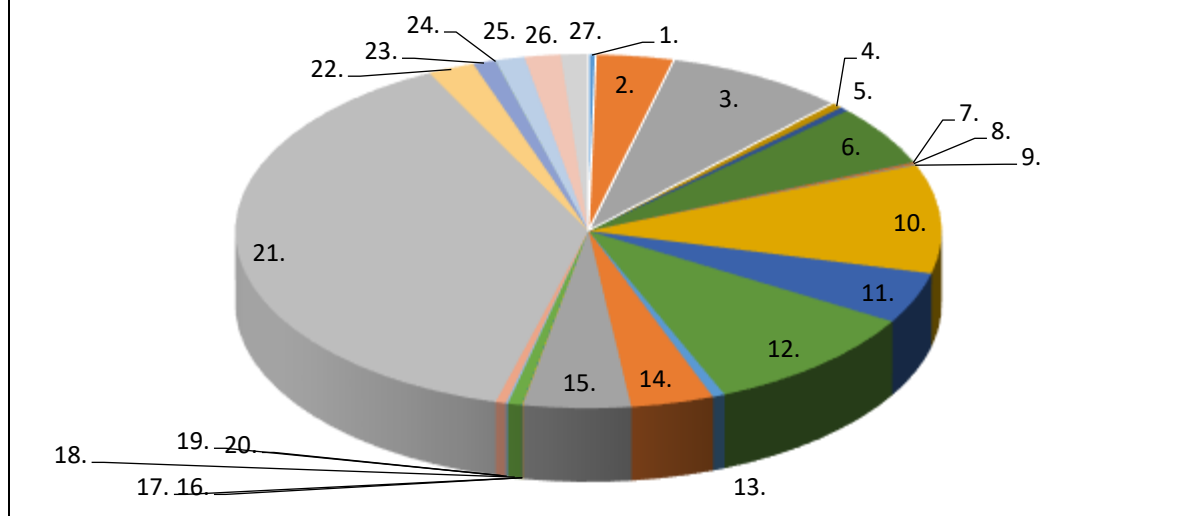

### Legenda

1. Dopłaty do czynszu - 33.107,19 zł
2. Świadczenia dla osób udzielających schronienia obywatelom Ukrainy - 357.440,00 zł
3. Opłaty za pobyt w domach pomocy społecznej - 822.911,46 zł
4. Opłata za pobyt w ośrodkach wsparcia - 54.200,70 zł
5. Składka zdrowotne (od zasiłków stałych) - 40.830,64 zł
6. Zasiłki i pomoc w naturze - 549.818,28 zł
7. Wydatki na świadczenia dla obywateli Ukrainy - 2.700,00 zł
8. Utrzymanie mieszkania socjalnego dla osób bezdomnych - 16.845,86 zł
9. Składki dla Grudziądzkiego Banku Żywności - 12.000,00 zł
10. Dodatki mieszkaniowe - 989.224,00 zł
11. Zasiłki stałe - 467.133,66 zł
12. Ośrodki Pomocy Społecznej - 1.013.990,74 zł
13. Usługi opiekuńcze (75+) - 56.148,00 zł
14. Usługi opiekuńcze - 377.882,23 zł
15. Zakup obiadów i zasiłki na zakup żywności - 489.868,20 zł
16. Świadczenia społeczne dla obywateli Ukrainy - 2.878,10 zł
17. Zasiłki stałe dla obywateli Ukrainy - 2.400,00 zł
18. "Korpus Wsparcia Seniorów" - 63.175,00 zł
19. Teleopieka - 10.708,08 zł
20. Jednorazowe świadczenie dla obywateli Ukrainy (300) - 46.206,00 zł
21. Dodatek węglowy - 3.821.938,81 zł
22. Dodatek inne źródła - 214.627,45 zł
23. Pomoc materialna dla uczniów - 104.160,00 zł
24. Świadczenia rodzinne dla obywateli Ukrainy - 2.148,47 zł
25. Opłata za pobyt dzieci w placówkach - 132.691,58 zł
26. Asystent rodziny - 164.734,13 zł
27. Opłata za pobyt w rodzinie zastępczej - 125.615,91 zł

### 3.3. Projekty unijne

#### 3.3.1. Projekt: Wąbrzeskie Kluby Samopomocy

##### Dochody

853 - Pozostałe zadania w zakresie polityki społecznej

Klasyfikacja	Plan	Wykonanie	% wykonania
Razem 853	0,00	0,00	0,00

Realizacja dochodów

Kapitalizacja odsetek bankowych	0,00
---------------------------------	------

##### Wydatki

Klasyfikacja	Plan	Wykonanie	Wykonanie %
85395/401	6.253,50	6.253,50	100,00
85395/404	1.594,60	1.594,60	100,00
85395/411	1.370,28	1.370,28	100,00
85395/412	192,28	192,28	100,00
85395/421	14.252,82	14.252,82	100,00
85395/430	33.266,54	33.266,54	100,00
85395/443	27,00	27,00	100,00
<b>Razem</b>	<b>56.957,02</b>	<b>56.957,02</b>	<b>100,00</b>

##### Wydatki projektu w szczegółowym podziale na źródła finansowania:

Dział	Rozdział	Plan			Wykonanie		Wykonanie %	
		Plan ogółem	środki EFS	środki publiczne	środki EFS	środki publiczne	środki EFS	środki publiczne
853 - pozostałe zadania w zakresie polityki społecznej	85395 - pozostała działalność							
Paragraf 401		6.253,50	5.906,08	347,42	5.906,08	347,42	100,00	100,00
Paragraf 404		1.594,60	1.506,01	88,59	1.506,01	88,59	100,00	100,00
Paragraf 411		1.370,28	1.294,15	76,13	1.294,15	76,13	100,00	100,00
Paragraf 412		192,28	181,61	16,67	181,61	16,67	100,00	100,00

Paragraf 421	14.252,82	13.461,01	791,81	13.461,01	791,81	100,00	100,00
Paragraf 430	33.266,54	31.418,38	1.848,16	31.418,38	1.848,16	100,00	100,00
Paragraf 443	27,00	25,50	1,50	25,50	1,50	100,00	100,00
<b>Razem</b>	<b>56.957,02</b>	<b>53.792,74</b>	<b>3.164,28</b>	<b>53.792,74</b>	<b>3.164,28</b>	<b>100,00</b>	<b>100,00</b>

Miejski Ośrodek Pomocy Społecznej w Wąbrzeźnie w 2022 r. kontynuował realizację projektu współfinansowanego przez Unię Europejską ze środków Europejskiego Funduszu Społecznego pn. "Wąbrzeskie Kluby Samopomocy". Z uwagi na sytuację epidemiczną, termin rozpoczęcia realizacji projektu został przesunięty z 01 lipca na 01 października 2020 r. Zakończenie projektu nastąpiło 31 marca 2022 r.

W w/w okresie prowadzona była wypożyczalnia sprzętu rehabilitacyjnego. Klub Samopomocy funkcjonował poprzez działanie „banku czasu”.

Organizowane było wsparcie psychologiczne dla uczestników projektu oraz umożliwiono korzystanie z usług rehabilitanta. Zorganizowano spotkania z pielęgniarką geriatryczną.

W marcu 2022 roku odbyło się końcowe spotkanie integracyjne dla uczestników projektu. W 2022 roku w projekcie nie były realizowane wydatki w ramach wkładu własnego. Miejscem realizacji zadań w projekcie był amfiteatr zlokalizowany na wąbrzeskim Podzamczu.

3.3.2. Projekt: Integracja i aktywizacja społeczna, zawodowa i edukacyjna osób i rodzin zagrożonych ubóstwem, wykluczeniem społecznym w celu aktywnego włączenia społecznego i powrotu na rynek pracy z wykorzystaniem Programu Aktywności Lokalnej - III edycja.

#### Dochody

##### 853 - Pozostałe zadania w zakresie polityki społecznej

Klasyfikacja	Plan	Wykonanie	% wykonania
<b>Razem 853</b>	<b>0,00</b>	<b>0,00</b>	<b>0,00</b>

#### Realizacja dochodów

Kapitalizacja odsetek bankowych	0,00
---------------------------------	------

### Wydatki

Klasyfikacja	Plan	Wykonanie	Wykonanie %
85395/311	26.057,19	26.057,19	100,00
85395/401	14.694,87	14.694,87	100,00
85395/411	2.565,70	2.565,70	100,00
85395/412	360,05	360,05	100,00
85395/417	6.812,00	6.812,00	100,00
85395/419	1.473,48	1.473,48	100,00
85395/421	10.134,74	10.134,74	100,00
85395/422	5.612,74	5.612,74	100,00
85395/430	76.685,50	76.685,50	100,00
85395/443	327,00	327,00	100,00
<b>Razem</b>	<b>144.723,27</b>	<b>144.723,27</b>	<b>100,00</b>

W okresie tym prowadzono pracę socjalną z uczestnikami. Realizowane były staże zawodowe dla uczestników projektu. Odbywały się spotkania i wyjazdy integracyjne oraz spotkania z animatorem, w tym wyjazd do kina, wyjście na kręgle oraz przeprowadzono rodzinne sesje zdjęciowe. Zakończono kursy prawa jazdy. Zorganizowano i przeprowadzono kursy zawodowe: obsługa kas fiskalnych oraz kurs na uprawnienia energetyczne grupa E1.

30 czerwca 2022 zakończono realizację projektu.

Wkład własny Gminy Miasto Wąbrzeźno w realizację projektu w 2022 roku obejmował wypłatę zasiłków stałych.

Dział	Rozdział	Plan			Wykonanie		Wykonanie %	
		Plan ogółem	środki EFS	środki publiczne	środki EFS	środki publiczne	środki EFS	środki publiczne
852	85216 zasiłki stałe							
Paragraf 3119 wkład własny Gminy		104,35	0,00	104,35	0,00	104,35	0,00	100,00
<b>Razem</b>		<b>104,35</b>	<b>0,00</b>	<b>104,35</b>	<b>0,00</b>	<b>104,35</b>	<b>0,00</b>	<b>100,00</b>

### 3.3.3. Projekt: Klub Seniora w Wąbrzeźnie

#### Dochody

##### 853 - Pozostałe zadania w zakresie polityki społecznej

Klasyfikacja	Plan	Wykonanie	% wykonania
<b>Razem 853</b>	<b>0,00</b>	<b>0,00</b>	<b>0,00</b>

#### Realizacja dochodów

Kapitalizacja odsetek bankowych	0,00
---------------------------------	------

#### Wydatki

Klasyfikacja	Plan	Wykonanie	Wykonanie %
85395/401	69.557,32	59.461,54	85,49
85395/404	2.372,06	2.372,06	100,00
85395/411	12.579,22	10.546,12	83,84
85395/412	1.976,45	1.475,34	74,65
85395/417	62.880,00	62.480,00	99,36
85395/421	28.470,83	16.468,45	57,84
85395/422	66.883,11	38.443,86	57,48
85395/430	144.823,50	123.570,00	85,32
85395/436	1.468,01	951,05	64,78
<b>Razem</b>	<b>391.010,50</b>	<b>315.768,42</b>	<b>80,76</b>

W okresie sprawozdawczym prowadzone były spotkania w Klubie Seniora. Przeprowadzono zajęcia z fotografii, samoobrony, i rekreacyjno-ruchowe. Z uczestnikami przeprowadził zajęcia ratownik medyczny. Uczestnicy projektu objęci byli wsparciem psychologicznym. Umożliwiono uczestnikom wsparcie rehabilitanta. W drugim półroczu uzupełniono ofertę o zajęcia artystyczno-rękodzielnicze, prowadzono warsztaty z dietetykiem oraz „Praktyczne warsztaty opieki senioralnej w zakresie poprawy ich zdrowia, poprawy warunków funkcjonowania i komfortu życia dla seniorów i ich opiekunów”.

W 2022 r. wkładem własnym niepieniężnym w realizację projektu był koszt użytkowania pomieszczeń na potrzeby Klubu w kwocie 36.480,00 zł. Wkład własny pieniężny zrealizowany został w kwocie 3.392,00 w klasyfikacji 85230/3119 jako wypłata zasiłków na zakup żywności oraz w kwocie 2,00 zł w klasyfikacji 85395/4309 jako częściowa zapłata za usługi koordynatora projektu.

Dział	Rozdział	Plan			Wykonanie		Wykonanie %	
		Plan ogółem	środki EFS	środki publiczne	środki EFS	środki publiczne	środki EFS	środki publiczne
852	85230 zasiłki celowe							
Paragraf 3119 wkład własny Gminy		3.392,00	0,00	3.392,00	0,00	3.392,00	0,00	100,00
853	85395 poz.zad.w zakr.pol.s społecznej	2,00	0,00	2,00	0,00	2,00	0,00	100,00
Paragraf 4309 wkład własny Gminy								
<b>Razem</b>		<b>3.394,00</b>	<b>0,00</b>	<b>3.394,00</b>	<b>0,00</b>	<b>3.394,00</b>	<b>0,00</b>	<b>100,00</b>

Miejszem realizacji zadań merytorycznych w projekcie jest Wąbrzeski Dom Kultury.

W ramach wkładu własnego do projektu Klub Seniora (rozdział 85395) do końca grudnia 2022 r. wydatkowano 2,00 zł na zakup usług pozostałych. Plan na tym zadaniu to 2,00 zł.

### 3.3.4. Projekt: Usługi na rzecz osób niesamodzielnych w Wąbrzeźnie

#### Dochody

#### 853 - Pozostałe zadania w zakresie polityki społecznej

Klasyfikacja	Plan	Wykonanie	% wykonania
<b>Razem 853</b>	<b>0,00</b>	<b>0,00</b>	<b>0,00</b>

#### Realizacja dochodów

Kapitalizacja odsetek bankowych	0,00
---------------------------------	------

#### Wydatki

Klasyfikacja	Plan	Wykonanie	Wykonanie %
85395/401	36.832,00	32.517,42	88,29

85395/411	14.511,56	13.716,64	94,52
85395/412	1.069,96	886,69	82,87
85395/417	87.786,48	83.673,00	95,31
85395/421	8.799,99	5.887,98	66,91
85395/422	600,00	0,00	0,00
85395/430	48.200,01	42.035,01	87,21
85395/436	3.200,00	799,00	24,97
<b>Razem</b>	<b>201.000,00</b>	<b>179.515,74</b>	<b>89,31</b>

Projekt rozpoczął się 1 lutego 2022 roku. W jego ramach przeprowadzono szkolenia dla opiekunów świadczących usługi w miejscu zamieszkania.

Przeprowadzono rekrutację uczestników. Opiekunowie osób starszych zostali zatrudnieni na umowę-zlecenia oraz sporządzono trójstronne umowy z uczestnikami i ich opiekunami. Prowadzone były usługi opiekuńcze wśród uczestników.

Został zatrudniony psycholog, który przeprowadził z uczestnikami diagnozę ich potrzeb. Uczestnicy projektu oraz ich opiekunowie korzystali z porad prawnika i pielęgniarki. Umożliwiono uczestnikom wsparcie rehabilitanta.

Wkład własny w projekcie w 2022 roku wyglądał następująco:

Dział	Rozdział	Plan			Wykonanie		Wykonanie %	
		Plan ogółem	środki EFS	środki publiczne	środki EFS	środki publiczne	środki EFS	środki publiczne
852	85216 zasiłek stały							
Paragraf 3119 wkład własny Gminy		8.500,00	0,00	8.500,00	0,00	8.500,00	0,00	100,00
852	85230 zasiłki celowe-posiłek	11.500,00	0,00	11.500,00	0,00	11.500,00	0,00	100,00
Paragraf 3119 wkład własny Gminy								
<b>Razem</b>		<b>20.000,00</b>	<b>0,00</b>	<b>20.000,00</b>	<b>0,00</b>	<b>20.000,00</b>	<b>0,00</b>	<b>100,00</b>

### 3.4. Dochody:

W ciągu 12 miesięcy 2022 r. Miejski Ośrodek Pomocy Społecznej w Wąbrzeźnie wykonał dochody na łączną kwotę 152.609,98 zł, z tego:

- zwrot opłaty za pobyt w DPS z lat poprzednich – 4.764,88 zł (rozdział 85202),
- zwrot opłaty za pobyt w ośrodkach wsparcia za lata poprzednie – 866,50 zł (rozdział 85203),
- zwrot nadpłaconych składek ubezpieczenia zdrowotnego od zasiłków stałych za lata poprzednie - 158,92 zł (rozdział 85213);
- czynsz za mieszkanie komunalne dla bezdomnych mężczyzn z terenu miasta – 5.731,36 zł (rozdział 85214); zaległości w czynszu 374,93 zł dotyczą 10 osób,
- zwrot zasiłku okresowego za lata poprzednie – 514,83 zł (rozdział 85214);
- zwroty zasiłku stałego za lata poprzednie – 1.213,05 zł (rozdział 85216);
- wpływ z naliczonych odsetek na rachunku – 88,64 zł (rozdział 85219);
- wpływ z tytułu odszkodowania za szkodę w budynku MOPS – 952,74 zł (rozdział 85219),
- wynagrodzenie płatnika podatku i składek na ubezpieczenia społeczne – 600,33 zł (rozdział 85219);
- odpłatność za usługi opiekuńcze – 101.987,88 zł (rozdział 85228), zaległości za 2022 r. w kwocie 40,00 zł dotyczą 1 osoby,
- wpływ z tytułu odsetek od zwrotów nie należnie pobranych świadczeń dodatku osłonowego - 21,05 zł (rozdział 85295),
- zwroty świadczeń wychowawczych z lat poprzednich wraz z odsetkami i kosztami upomnień 26.332,18 zł (rozdział 85501);
- zwroty świadczeń rodzinnych i świadczeń z funduszu alimentacyjnego z lat poprzednich wraz z odsetkami i kosztami upomnień 8.692,87 zł (rozdział 85502);
- wpływ z naliczonych odsetek na rachunku zaliczki alimentacyjnej – 24,05 zł (rozdział 85502),
- zwroty świadczeń Dobry Start za lata poprzednie wraz z odsetkami – 660,70 zł (rozdział 85504).



## Źródła finansowania wydatków MOPS w roku 2022 (24.034.338,42 zł)

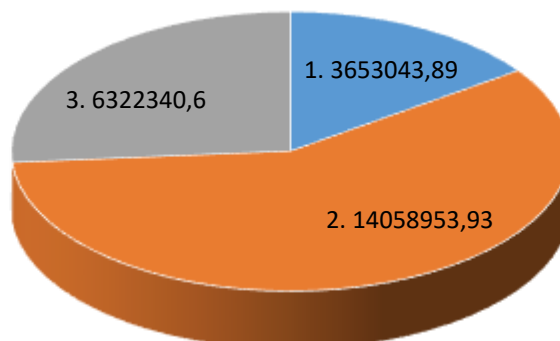

■ 1. środki budżetu gminy ■ 2. środki budżetu państwa ■ 3. dotacja celowa na realizację zadań własnych

### 4. System pomocy społecznej

#### 4.1. Klienci pomocy społecznej

Ustawa z dnia 12 marca 2004 r. o pomocy społecznej nakłada na gminę obowiązek udzielania pomocy osobom i rodzinom znajdujących się w trudnych sytuacjach życiowych, których nie są w stanie pokonać wykorzystując własne zasoby, uprawnienia i możliwości.

Pomoc społeczna wspiera osoby i rodziny w wysiłkach zmierzających do zaspokojenia niezbędnych potrzeb i umożliwia im życie w warunkach odpowiadających godności człowieka. Jednocześnie osoby i rodziny korzystające z pomocy społecznej są zobowiązane do współdziałania w rozwiązywaniu ich trudnej sytuacji życiowej.

W Wąbrzeźnie, wg stanu na dzień 31 grudnia 2022 r., zamieszkiwały 12.264 osoby. Spośród nich wsparciem w ramach systemu pomocy społecznej objętych zostały 834 osoby w 430 rodzinach tj. około 6,8 % ogółu mieszkańców ( w roku poprzednim było to ok. 6,9% ogółu mieszkańców)

## Porównanie liczby beneficjentów pomocy społecznej i liczby mieszkańców Miasta Wąbrzeźno

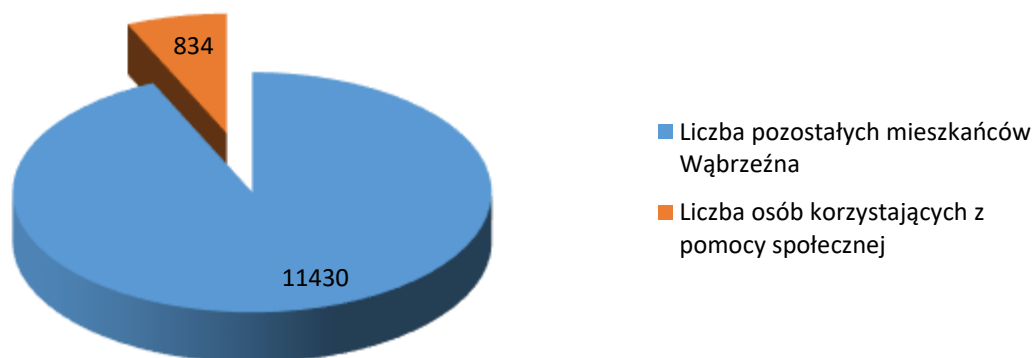

W 2022 roku głównym powodem korzystania ze świadczeń pomocy społecznej pozostawało ubóstwo, bezrobocie, długotrwała lub ciężka choroba oraz niepełnosprawność.

Szczegółowe dane występowania przyczyn udzielania pomocy osobom i rodzinom w roku 2022 przedstawia poniższa tabela:

Powód trudnej sytuacji życiowej klientów	Liczba rodzin	Liczba osób w rodzinach
Ubóstwo	254	577
Sieroctwo	1	4
Bezdomność	23	23
Potrzeba ochrony macierzyństwa	50	246
W tym wielodzietność	45	232
Bezrobocie	197	570

Niepełnosprawność	90	143
Długotrwała lub ciężka choroba	139	212
Bezradność w sprawach opiekuńczo -wychowawczych i prowadzenia gospodarstwa domowego (w tym rodziny niepełne i wielodzietne)	39	160
Przemoc w rodzinie	3	15
Potrzeba ochrony ofiar handlu ludźmi	0	0
Alkoholizm	14	18
Narkomania	0	0
Trudności w przystosowaniu do życia po opuszczeniu zakładu karnego	6	6
Trudności w integracji osób, które otrzymały status uchodźcy, ochronę uzupełniającą lub zezwolenie na pobyt czasowy	0	0
Zdarzenie losowe	4	8
Sytuacja kryzysowa	1	2
Kłęska żywiołowa lub ekologiczna	0	0

#### 4.2. Świadczenia realizowane na podstawie ustawy o pomocy społecznej

W celu osiągnięcia wyznaczonych celów określonych w ustawie o pomocy społecznej w roku 2022 ośrodek pomocy społecznej udzielał pomocy w formie: finansowej, rzeczowej, usługowej, poradnictwa oraz pracy socjalnej.

##### 4.2.1 Świadczenia finansowe i usługowe

Kryterium dochodowe uprawniające do korzystania ze świadczeń pomocy społecznej wynosiło odpowiednio:

- > dla osoby samotnie gospodarującej – 776 zł
- > dla osoby w rodzinie – 600 zł

Poniższa tabela przedstawia poszczególne formy pomocy udzielane mieszkańcom Miasta Wąbrzeźno w 2022 r..

Lp	Forma pomocy	Liczba osób, którym przyznano świadczenie	Kwota wypłaconych świadczeń w zł
<b>Zadania własne</b>			
1.	Zasiłek stały	75	475.738,01
2.	Zasiłek okresowy	226	517.011,00
3.	Zasiłek celowy	293	32.807,28
4.	Domy pomocy społecznej	25	822.911,46
5.	Usługi opiekuńcze	58	46.361,00
6.	Schronienie	4	54.200,070
7.	Posiłki	65	36.228,00
<b>Zadania zlecone</b>			
8.	Specjalistyczne usługi opiekuńcze dla osób z zaburzeniami psychicznymi	9	160.455,00

#### 4.2.2. Asystentura rodzinna

Od 2012 r ośrodek pomocy społecznej realizuje zapisy ustawy o wspieraniu rodziny i systemie pieczy zastępczej zatrudniając asystenta rodziny. Zadaniem asystenta rodziny

jest całościowe wspieranie rodziny wychowującej dzieci, zagrożonej wykluczeniem społecznym.

W ramach realizacji ustawy o wspieraniu rodziny i systemie pieczy zastępczej Miejski Ośrodek Pomocy Społecznej w Wąbrzeźnie w roku 2022 zatrudnił 3 asystentów rodziny, którzy wspierali 36 rodzin przeżywających trudności w wypełnianiu roli opiekuńczo-wychowawczej.

Asystenci rodziny finansowani byli z budżetu gminy oraz z budżetu państwa w ramach resortowego programu wspierania rodziny i pieczy zastępczej „Asystent rodziny i koordynator pieczy zastępczej na rok 2022”, który w 2021 roku nastawiony został na wypłatę jednorazowych dodatków do wynagrodzenia dla asystentów rodzin..

#### **4.2.3 Praca socjalna**

Praca socjalna jest działalnością zawodową, mającą na celu lepszą adaptację wzajemną osób, rodzin, grup i środowiska społecznego, w jakim żyją, oraz rozwijanie poczucia godności osobistej i odpowiedzialności jednostek na drodze odwoływania się do potencjalnych możliwości poszczególnych osób, do powiązań między profesjonalnych, a także sił i środków społecznych.

Pomoc w formie pracy socjalnej należy do zadań własnych gminy o charakterze obowiązkowym

W 2022 r. z tej formy pomocy skorzystało 345 rodzin. Praca socjalna skierowana była na przywrócenie zdolności do samodzielnego funkcjonowania, pomoc w załatwieniu spraw urzędowych.

#### ***4.3. Zadania wynikające z ustawy o świadczeniach opieki zdrowotnej finansowanych ze środków publicznych***

Prawo do bezpłatnych świadczeń zdrowotnych mają osoby które spełniają kryterium dochodowe określone w ustawie o pomocy społecznej ,są obywatelami polskimi i zamieszkują na terenie polski. Prawo do bezpłatnej opieki lekarskiej potwierdza się decyzją administracyjną ważną 90 dni od daty złożenia wniosku lub od

daty rozpoczęcia udzielania świadczenia zdrowotnego. W roku 2022 wydano 9 decyzji ustalających prawo do bezpłatnych świadczeń zdrowotnych.

#### **4.4. Przeciwdziałanie przemocy w rodzinie.**

Przemoc jest zjawiskiem występującym nie tylko w domu ale również w miejscu pracy, w szkole, w grupie rówieśniczej. Zjawisko to ma więc charakter interdyscyplinarny- i leży ono w kręgu zainteresowania przedstawicieli różnych środowisk: pracowników socjalnych, policjantów, asystentów rodziny, psychologów, socjologów, prawników, i innych. Warto wskazać, że o występowaniu przemocy przekonane jest również społeczeństwo, co potwierdziły wcześniejsze badania. Blisko 80% respondentów wskazało bowiem, że przemoc jest zjawiskiem dotyczącym wielu środowisk. Świadczy to o wysokim poziomie społecznej świadomości dotyczących analizowanego problemu oraz o braku stereotypowego postrzegania zjawiska przez Polaków.

W walce z przemocą istotne miejsce ma Zespół Interdyscyplinarny, którego obsługę organizacyjno-techniczną zapewnia Miejski Ośrodek Pomocy Społecznej w Wąbrzeźnie.

**Zespół Interdyscyplinarny** to grupa ludzi, specjalistów z różnych dziedzin, zajmująca się rozwiązaniem konkretnego problemu przy wykorzystaniu zasobów będących w dyspozycji każdego z członków takiego Zespołu. Funkcjonowanie Zespołu określone jest w drodze porozumień zawartych między gminą podmiotami niosącymi pomoc osobom doznającym przemocy w rodzinie.

Utworzenie Zespołu Interdyscyplinarnego ds. przeciwdziałania przemocy w rodzinie jest efektem wejścia w życie przepisów ustawy o przeciwdziałaniu przemocy w rodzinie oraz towarzyszących jej regulacji prawa miejscowego.

**Celem działania Zespołu jest** koordynowanie systemu przeciwdziałania przemocy domowej w obszarze gminy.

#### **Zadania Zespołu:**

- Integrowanie i koordynowanie działań podmiotów w zakresie przeciwdziałania przemocy.

- Diagnozowanie problemu przemocy w rodzinie, podejmowanie działań w środowisku zagrożonym przemocą w rodzinie mających na celu przeciwdziałanie temu zjawisku.
- Inicjowanie interwencji w środowisku dotkniętym przemocą w rodzinie.
- Rozpowszechnianie informacji o instytucjach, osobach i możliwościach udzielania pomocy w środowisku lokalnym.
- Inicjowanie działań w stosunku do osób stosujących przemoc w rodzinie.
- W celu rozwiązywania problemów związanych z wystąpieniem przemocy w rodzinie Zespół może tworzyć grupy robocze. Są to przedstawiciele: jednostek organizacyjnych pomocy społecznej, gminnych komisji rozwiązywania problemów alkoholowych, policji, oświaty, ochrony zdrowia, jak również kuratorzy sądowi, przedstawiciele innych podmiotów, specjaliści w dziedzinie przeciwdziałania przemocy w rodzinie.

Zespół Interdyscyplinarny w Wąbrzeźnie, na dzień 31 grudnia 2022 roku liczył 36 członków:

<b>Instytucja</b>	<b>Ilość przedstawicieli</b>
Komenda Powiatowa Policji w Wąbrzeźnie	5
Prokuratura Rejonowa w Wąbrzeźnie	1
Sąd Rejonowy w Wąbrzeźnie	4
Szkoła Podstawowa Nr 2 w Wąbrzeźnie	3
Szkoła Podstawowa Nr 3 w Wąbrzeźnie	2
Zespół Szkół Zawodowych w Wąbrzeźnie	2
Zespół Szkół Ogólnokształcących w Wąbrzeźnie	1
Poradnia Psychologiczno-Pedagogiczna w Wąbrzeźnie	1
Nowy Szpital w Wąbrzeźnie sp. z o.o.	1
Powiatowe Centrum Pomocy Rodzinie w Wąbrzeźnie	1
Wąbrzeskie Centrum Profilaktyki Terapii i Integracji Społecznej	5
Miejski Ośrodek Pomocy społecznej w Wąbrzeźnie	10
w tym:	

Członkowie Zespołu systematycznie podnoszą swoją wiedzę i kwalifikacje w sprawie przeciwdziałania przemocy. W 2022 roku 7 członków Zespołu wzięło udział w następujących szkoleniach:

„Przeciwdziałanie przemocy w rodzinie - praktyczne aspekty realizacji przepisów ustawowych i procedury NK”

- „Najnowsze zmiany w 2022 r. – Ustawa o przeciwdziałaniu przemocy w rodzinie, nowe obowiązki samorządów w zapowiedzi nowelizacji ustawy o przeciwdziałaniu przemocy w rodzinie”

- „Procedura odbierania dziecka/ Urząd Marszałkowski Kuj-pom i „Po\_Most”

- „Przemoc w rodzinie- prawidłowa diagnoza sytuacji i wybrane strategie pomagania osobom doznającym przemocy”

W roku 2022 Miejski Ośrodek Pomocy Społecznej koordynował działania związane z procedurą „Niebieskiej Karty” w **35 rodzinach. Przemoc dotknęła w 2022 roku 40 osób, w tym 25 kobiet, 3 mężczyzn, 12 nieletnich.**

Ogółem wpłynęło 40 formularzy „Niebieskiej Karty”. 28 wniosków zostało sporządzonych przez Policję w wyniku interwencji w rodzinach, 6 wniosków zostało sporządzonych przez pracowników socjalnych Miejskiego Ośrodka Pomocy Społecznej w Wąbrzeźnie, 2 przez Poradnię Psychologiczno-Pedagogiczną w Wąbrzeźnie, 1 przez Powiatowe Centrum Pomocy Rodzinie w Wąbrzeźnie, 1 przez Szkołę Podstawową w Zieleniu, 1 przez Ośrodek Interwencji Kryzysowej przy Powiatowym Centrum Pomocy Rodzinie w Inowrocławiu oraz 1 wniosek został sporządzony w Szpitalu Specjalistycznym w Grudziądzu..

W roku 2022 funkcjonowało w Wąbrzeźnie 36 grup roboczych, które spotkały się 96 razy.

Działający w Wąbrzeźnie Zespół interdyscyplinarny d/s. przeciwdziałania przemocy w rodzinie odbył 4 posiedzenia, na których to omawiano sytuację osób i rodzin uwikłanych w przemoc domową, możliwości udzielenia pomocy przez poszczególne instytucje, skalę zjawiska przemocy domowej w Mieście Wąbrzeźno i czynniki generujące występowanie tego zjawiska.



## 5. Współpraca z instytucjami

Miejski Ośrodek Pomocy Społecznej w ramach swojej działalności w roku 2022 współpracował z wieloma instytucjami i organizacjami pozarządowymi, między innymi z:

1. Wąbrzeskim Centrum Profilaktyki, Terapii i Integracji Społecznej,
2. Powiatowym Centrum Pomocy Rodzinie,
3. Miejską Komisją Rozwiązywania Problemów Alkoholowych,
4. Poradnią Psychologiczno-Pedagogiczną,
5. Zespołem Kuratorów Sądowych w Wąbrzeźnie,
6. Prokuraturą Rejonową w Wąbrzeźnie
7. Placówkami Oświatowymi,
8. Komendą Powiatową Policji w Wąbrzeźnie,
9. Grudziądzkim Bankiem Żywności,
10. Placówkami medycznymi.

## 6. Potrzeby w zakresie pomocy społecznej na rok 2023

Potrzeby finansowe na realizację zadań wynikających z ustaw zostały ujęte w planach finansowych i przyjęte do realizacji w budżecie gminy.

Do najważniejszych potrzeb w zakresie pomocy społecznej należy dodatkowo zaliczyć:

- prowadzenia elastycznej polityki kadrowej służącej utrzymaniu dobrej jakości obsługi klienta oraz prawidłowej realizacji zadań,
- poszerzenie środowiskowego systemu wsparcia dla osób niepełnosprawnych i starszych,
- poszerzenie działań na rzecz rodzin przeżywających trudności w wypełnianiu funkcji opiekuńczo-wychowawczych.